

Las Lentes de la Percepción: Hostilidad, Humor y Felicidad

Cómo nuestras actitudes emocionales cognitivas moldean nuestra fisiología, nuestras relaciones y nuestro bienestar a largo plazo.

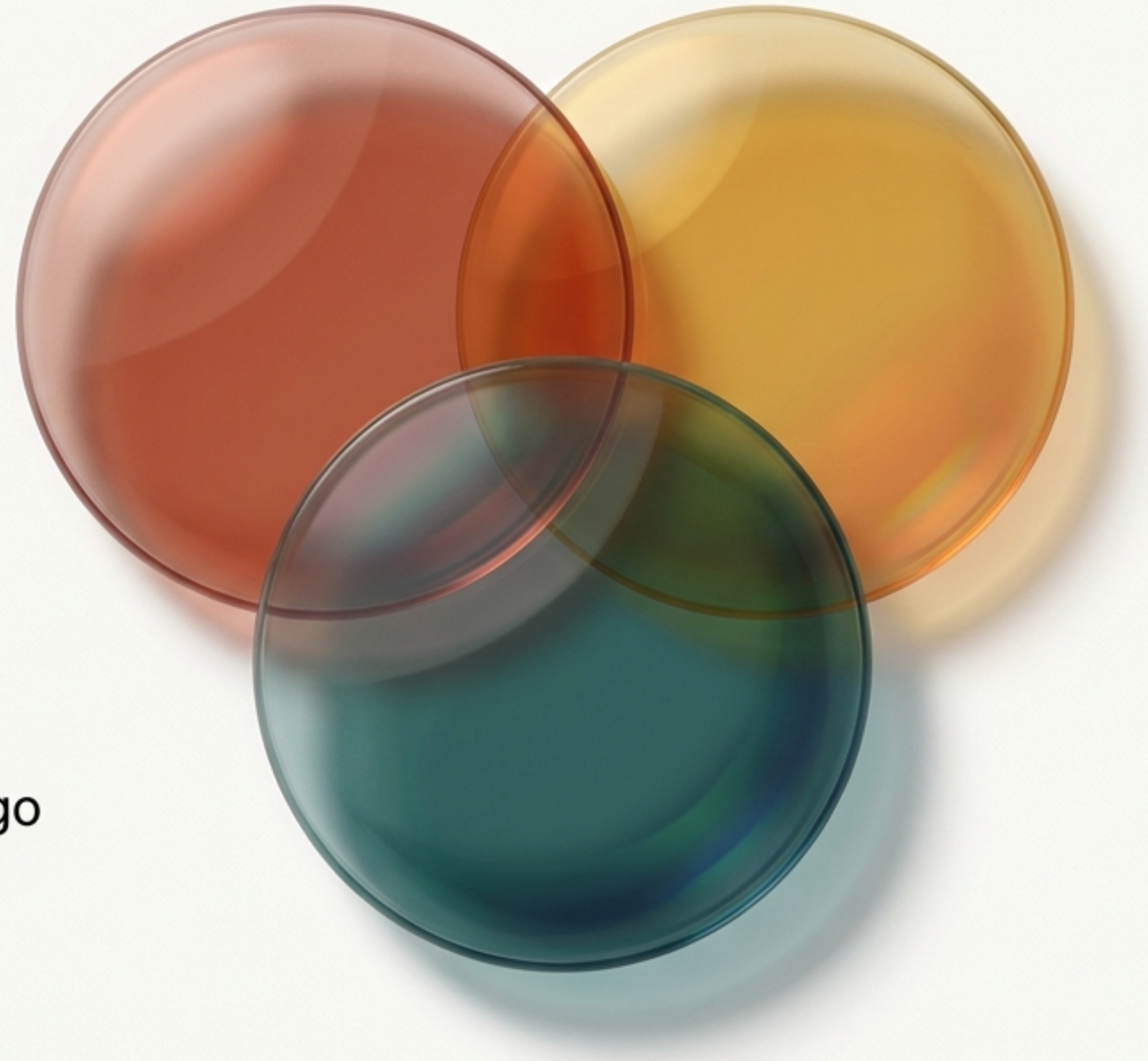

Un Salto Evolutivo: De la Reacción a la Actitud

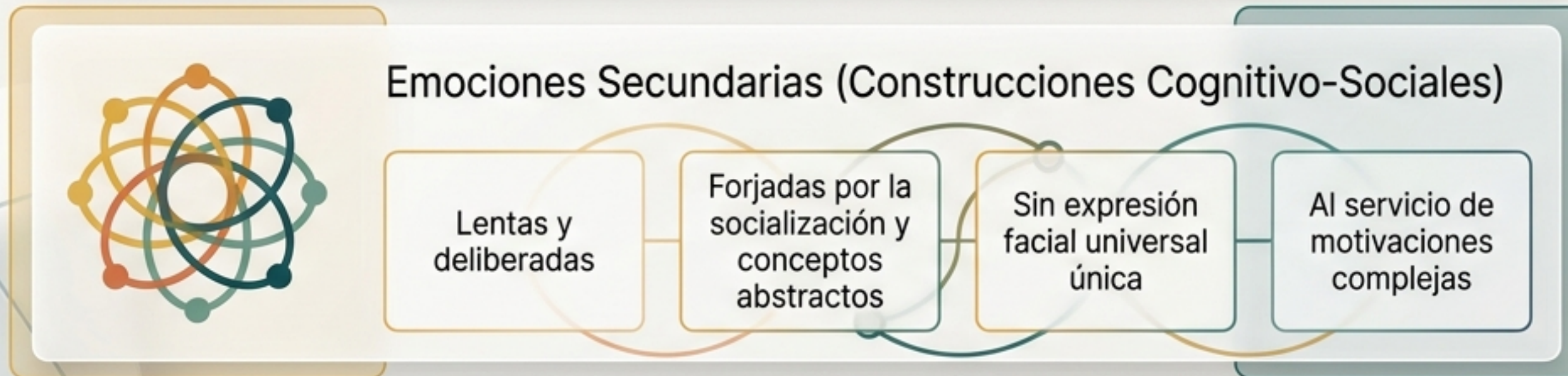

La hostilidad, el humor y la felicidad no son simples reacciones corporales; son actitudes emocionales cognitivas que desarrollamos para evaluar y procesar nuestro entorno.

Disecionando la Lente Destructiva: El Síndrome AHI



La **hostilidad** es una actitud mantenida y duradera; es el **sesgo cognitivo** que enciende y prolonga a los otros dos.

El Ecosistema del Individuo Hostil: Profecías Autocumplidas



Cardiotoxicidad Cognitiva: El Costo Biológico del Cinismo

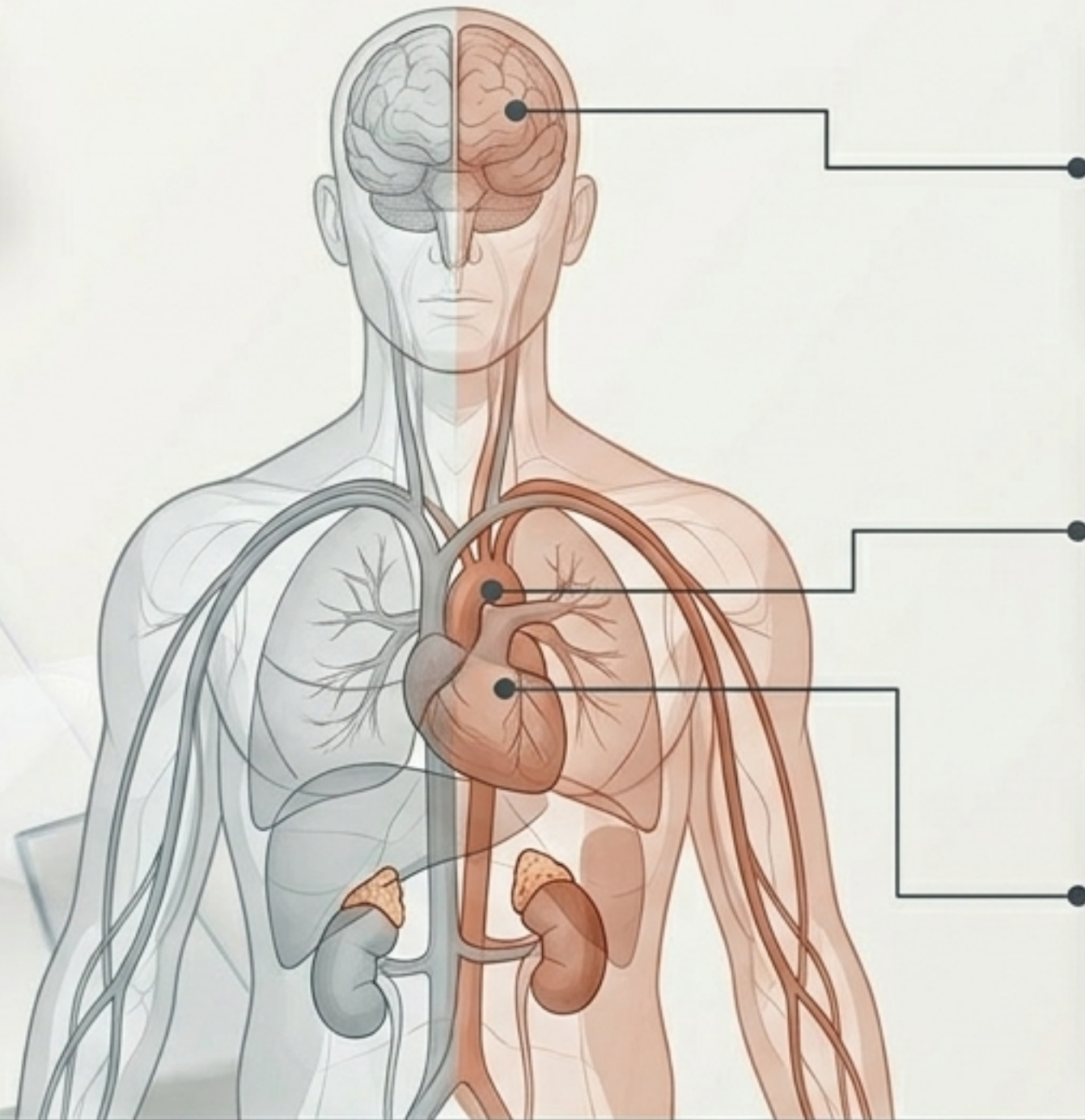

Sistema Nervioso Central

Disminución en la función serotoninérgica (baja serotonina), resultando en incapacidad para inhibir impulsos agresivos.

Sistema Endocrino

Alta reactividad neuroendocrina. Mayor liberación de catecolaminas (adrenalina/noradrenalina) y cortisol ante estresores.

Sistema Cardiovascular

Elevación de la frecuencia cardíaca y presión arterial. Fuerte vasoconstricción. Movilización excesiva de lípidos, acelerando la aterosclerosis.

El Veredicto Clínico: La hostilidad crónica es un factor de riesgo independiente y crónico para la enfermedad coronaria.

La Arquitectura del Humor: Reevaluando el Absurdo



1. La Percepción (El Error)

El individuo se enfrenta a un estímulo incongruente o contradictorio que rompe las expectativas.



2. La Valoración (Ausencia de Daño)

El procesamiento cognitivo determina que el error no representa una amenaza real ni un peligro.



3. La Resolución Cognitiva

El cerebro realiza un esfuerzo para descubrir que el absurdo tiene sentido desde otra perspectiva.



4. La Respuesta Hilarante

Se desencadena la relajación, la risa y el sentimiento placentero.

El humor no es una emoción primaria; requiere el sofisticado proceso de detectar un error y, simultáneamente, anular su potencial de amenaza.

Fisiología de la Risa: Tensión y Descarga

El Patrón Respiratorio



Disrupción del patrón normal de respiración.

Ciclos espiratorios 'ja-ja' cortos y forzados.

La espiración predomina abrumadoramente sobre la inspiración.

La Musculatura Facial



Músculo Zigomático Mayor: Tira de la comisura del labio hacia arriba y atrás.

Orbicular de los Ojos: Levanta las mejillas y forma arrugas en los ojos (la marca de la hilaridad genuina).

A diferencia de la ira o la ansiedad, la excitación corporal durante la risa no nos prepara para la lucha o huida, sino que culmina en una drástica bajada del tono muscular y relajación profunda.

Modulación Social: El Humor como Pegamento Interpersonal

Umbral Reducido

La mera presencia de otras personas, el contacto visual y las 'señales de juego' bajan drásticamente el umbral para inducir la risa. La risa es contagiosa.



Exposición de Normas

La socialización dicta cuándo, dónde y con qué nos podemos reír, inhibiendo la hilaridad en situaciones no aceptadas socialmente.

Contracondicionamiento

El humor se utiliza activamente para mitigar el dolor, amortiguar el estrés y contrarrestar respuestas de ira.

La Consecuencia Fundamental: El desarrollo de una actitud general de afiliación, pertenencia y cooperación. Es una emoción eminentemente prosocial.

La Paradoja de la Felicidad: Placer vs. Propósito

Hedonismo

La Búsqueda del Placer

Se centra en la presencia de afecto positivo, bienestar subjetivo inmediato y la evitación sistemática del dolor (Epicuro / Kahneman).

La Auténtica Felicidad

El modelo ecléctico. La felicidad profunda florece en el área donde las experiencias placenteras se cruzan con la realización personal y el significado.

Eudaimonismo

La Actualización del Ser

Se centra en el crecimiento personal, el desarrollo de potencialidades y la congruencia con valores íntimos, aunque requiera esfuerzo (Aristóteles).

La Personalidad Feliz: El Motor Interno

Estabilidad Emocional
(vs. Neuroticismo)



El predictor más fuerte. Las personas con baja tendencia a la angustia, depresión y desesperanza reportan niveles drásticamente más altos de satisfacción con la vida.

Extraversión
(vs. Introversión)



El carácter gregario y la tendencia afiliativa facilitan la interacción social, una gran fuente de júbilo cotidiano.

¿Está vedada la felicidad a los introvertidos? No. La extraversión actúa como una variable instrumental. Los introvertidos alcanzan altos niveles de felicidad a través de vías distintas (relaciones íntimas seleccionadas, lectura, intereses profundos).

Las Metas que Funcionan: Aproximación vs. Evitación

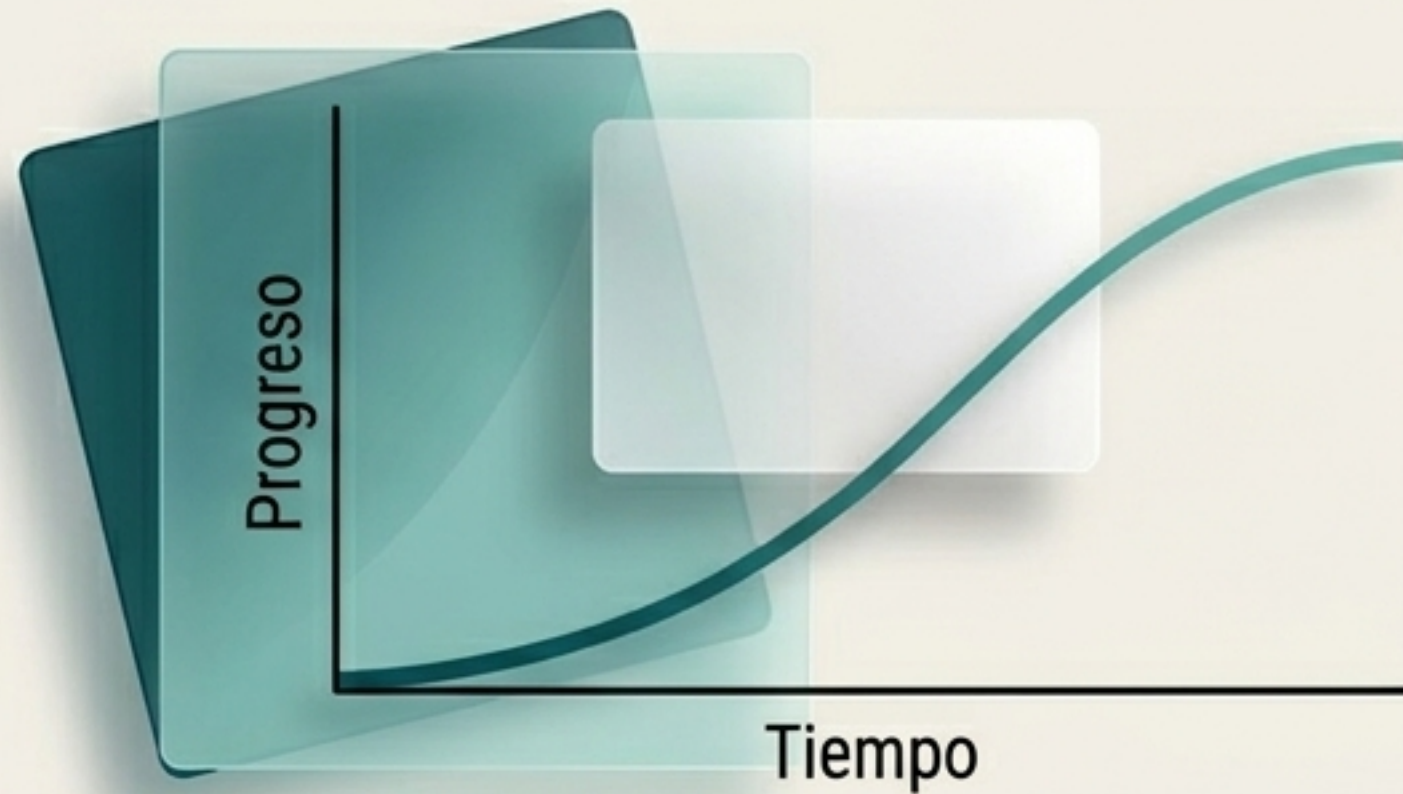

Metas de Aproximación (Motivación por Recompensa)

Actuar para conseguir un fin gratificante y congruente con valores personales.

Progreso rápido y alto sentimiento de satisfacción durante el proceso.

El Nivel Óptimo de Desafío

La meta no debe ser ni demasiado asequible (aburrimiento) ni demasiado difícil (ansiedad).

El bienestar surge en el estado de flujo, cuando el reto iguala la competencia percibida.

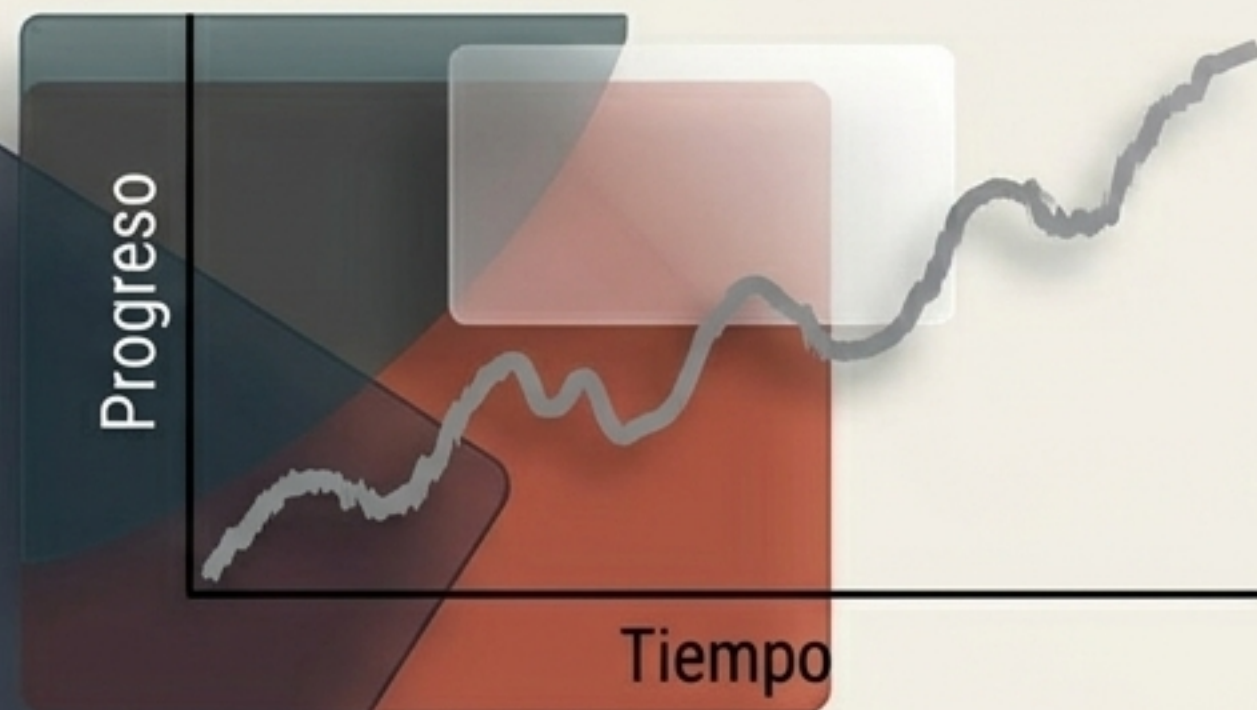

Metas de Evitación (Motivación por Miedo)

Actuar impulsado por la ansiedad, la culpa o el miedo al castigo (ej. evitar un fracaso).

Progreso lento, alta zozobra y menor complacencia.

El Vínculo Interpersonal: La Calidad sobre la Cantidad

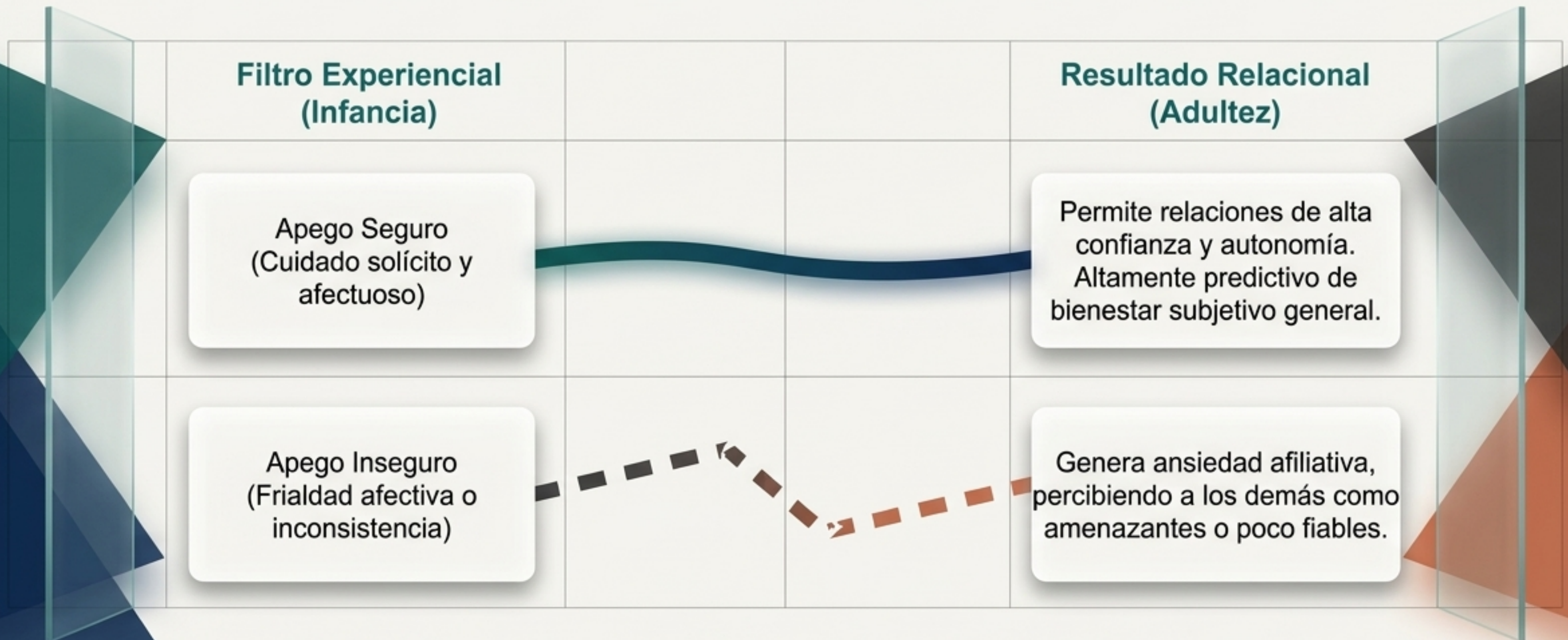

El bienestar subjetivo no está determinado por la cantidad de relaciones sociales que mantenemos, sino por la intimidad, confianza y calidad de los lazos estrechos.

Mitos y Realidades Demográficas

Dinero (El Umbral Básico)

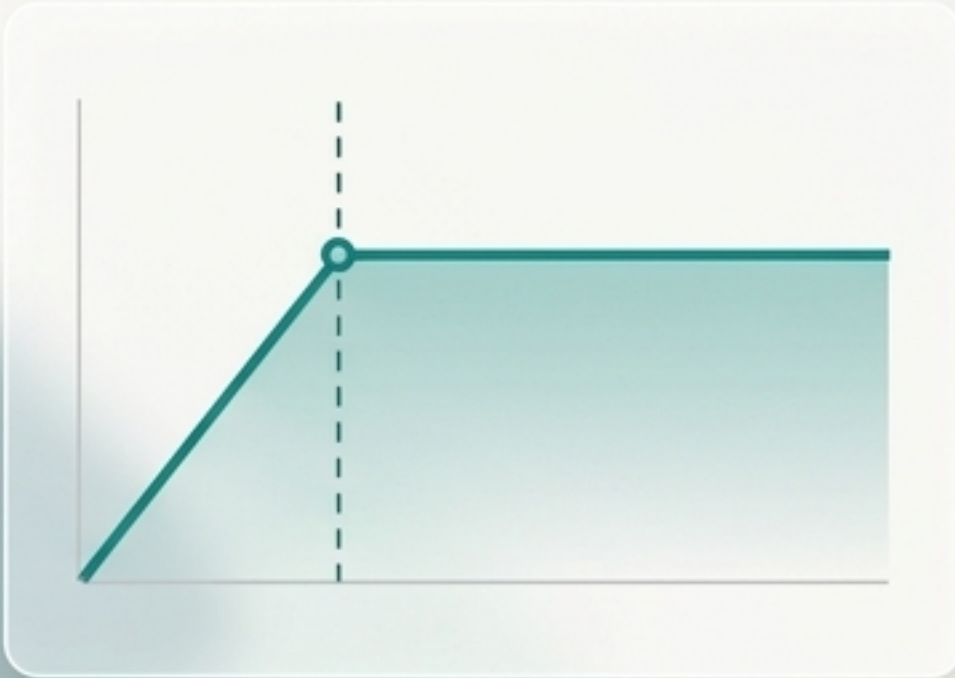

Una vez cubiertas las necesidades básicas, incrementos adicionales en riqueza añaden nula o escasa felicidad. La actitud materialista, de hecho, la mina.

Edad (El Mito de la Juventud)

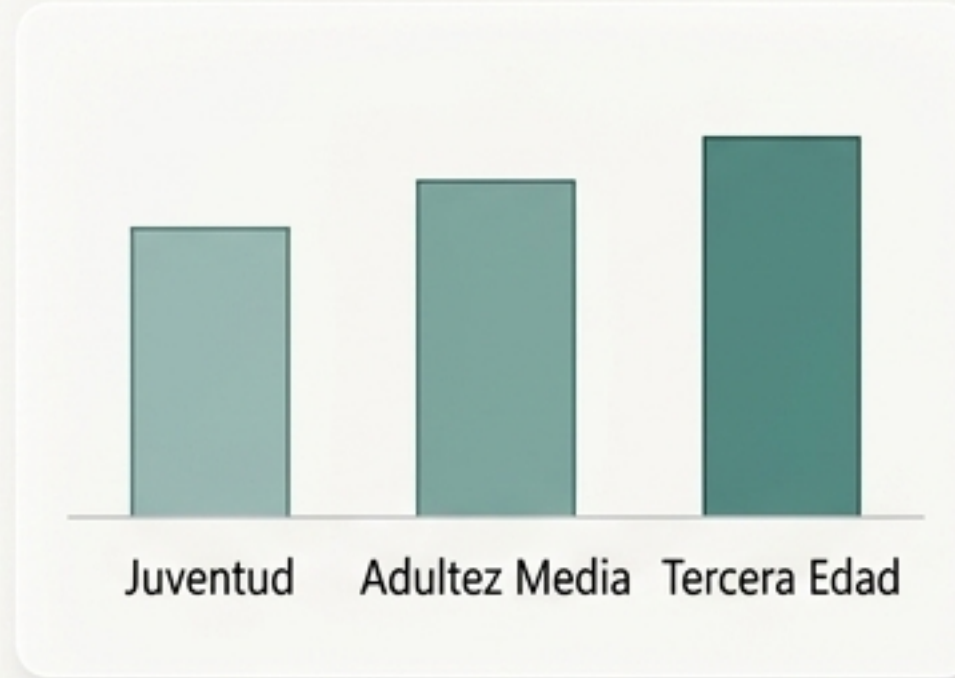

Contrario al estereotipo, el bienestar subjetivo no declina con la edad; tiende a aumentar ligeramente conforme las personas envejecen.

Estado Civil (El Efecto Amortiguador)

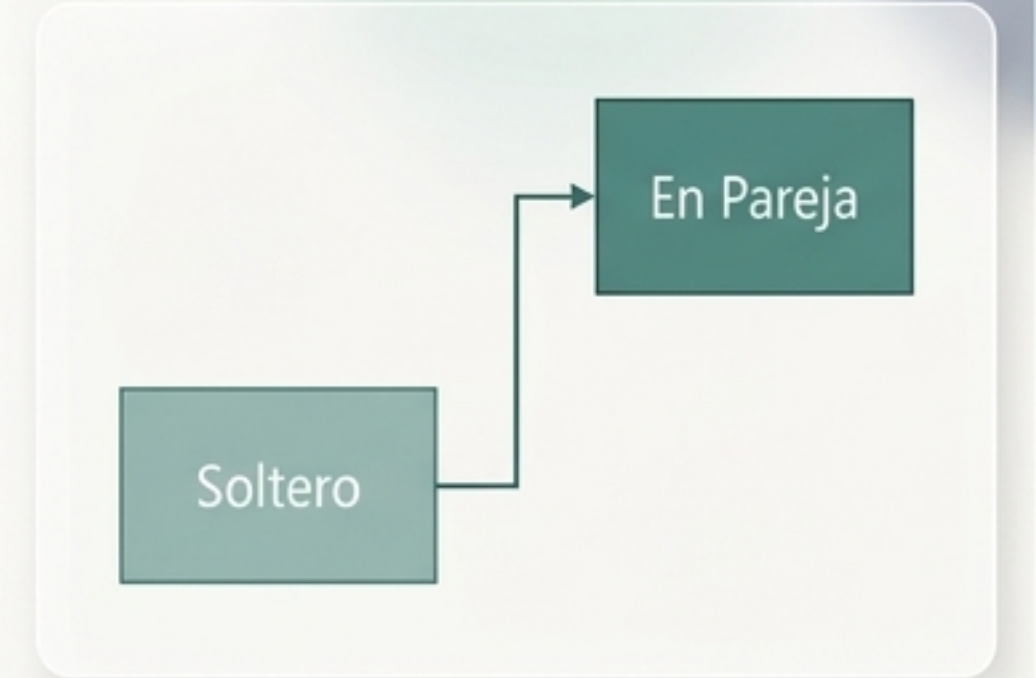

El matrimonio o la convivencia de alta calidad correlacionan consistentemente con mayor felicidad, al proporcionar apoyo emocional contra el estrés.

Matriz Diagnóstica: La Evaluación del Estímulo

	Hostilidad	Humor	Felicidad
Desencadenante	Obstrucción / frustración.	Error incongruente.	Consecución de metas.
Relevancia	Alta expectativa de amenaza.	Sorpresa repentina, sin daño real.	Alta agradabilidad intrínseca.
Afrontamiento	Atribución de intención maliciosa.	Resolución cognitiva del absurdo.	Alta autoeficacia y competencia.
Normas	Baja compatibilidad (injusticia).	Desviación inofensiva o lúdica.	Alta congruencia con valores íntimos.

Diseñando Nuestra Lente Cognitiva

El Cinismo Aísla

La hostilidad perpetúa un ciclo de hiperreactividad física y rechazo social. Enferma el corazón y destruye el ecosistema interpersonal.

El Humor Conecta

Reevaluar el absurdo y suspender la percepción de amenaza funciona como un amortiguador fisiológico y el pegamento pro-social definitivo.

El Propósito Construye

La felicidad duradera no es un accidente; surge de alinear nuestro esfuerzo con nuestros valores más íntimos y cultivar vínculos de calidad.

No reaccionamos pasivamente al mundo; la actitud emocional que elegimos esculpe nuestra realidad biológica y social.